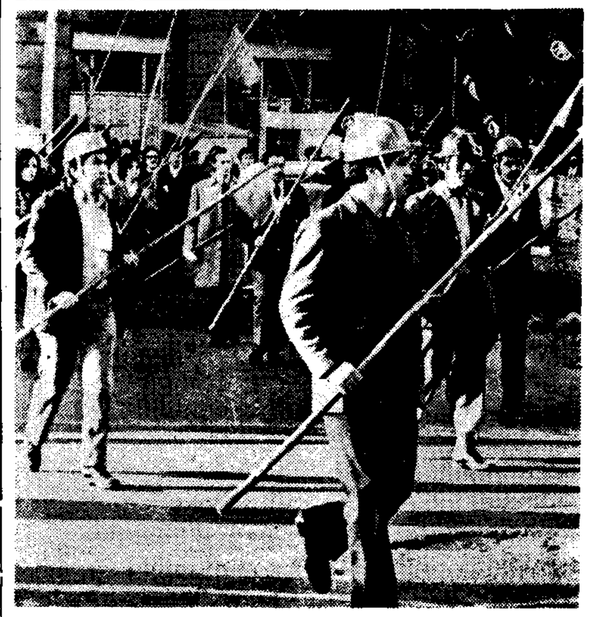

Ὁ Μπουμεντιέν καταγγέλλει:

ΚΙΝΔΥΝΟΣ ΑΜΕΡΙΚΑΝΙΚΗΣ ΣΤΡΑΤΙΩΤΙΚΗΣ ΕΠΕΜΒΑΣΕΩΣ

Στή Μέση Ἀνατολή γιά τά πετρέλαια

ΚΑΙΡΟ, 5. Ρώϋτερ. - Ἡνωμένος Τύπος - Γαλλικό Πρακτορεῖο - Ἀσσοσιέϊτεντ Πρές.

Ἐνῶ οἱ ὑπουργοί Πετρελαίων δέκα ἀραβικῶν χωρῶν, πού συνῆλθαν χθές σέ μυστική διάσκεψη στό Κουβέϊτ, ἐνέκριναν ὁμόφωνα τήν ἀπόφαση τῆς Λιβύης γιά τήν ἐθνικοποίηση τῶν ξένων ἑταιριῶν πετρελαίου στό ἔδαφός της, αὐξάνει ὁ κίνδυνος τῆς ἀμερικανικῆς στρατιωτικῆς ἐπεμβάσεως στή Μέση Ἀνατολή γιά ἐξασφάλιση τῶν πετρελαιοπηγῶν της.

Στήν καταγγελία αὐτή προέβη χθές ὁ πρόεδρος τῆς Ἀλγερίας κ. Μπουμεντιέν, σέ συνέντευξή του πρός τήν παρισινή «Μόντ», στήν ὁποία ὑπογραμμίζει ὅτι «ὑπάρχει πραγματικός κίνδυνος ἀμερικανικῆς στρατιωτικῆς ἐπεμβάσεως μέ τό πρόσχημα τῆς ἐξασφαλίσεως πετρελαίου».

Κατά τόν Ἀλγερινό Πρόεδρο, τά δημοσιεύματα τοῦ ἀμερικανικοῦ Τύπου, γιά μεγάλα στρατιωτικά γυμνάσια στήν Καλιφόρνια, σέ συνθῆκες μ' αὐτές πού ἐπικρατοῦν στή Μέση Ἀνατολή, ἀποτελοῦν «πολιτικο-ψυχολογική προετοιμασία» γιά μιά τέτοια ἐπέμβαση.

«Νέος κίνδυνος βρίσκεται ἐν ἐξελίξει στήν περιοχή τοῦ Περσικοῦ Κόλπου, προσθέτει ὁ κ. Μπουμεντιέν. Δέν ἀποκλείω τό ἐνδεχόμενο στρατιωτικῆς ἐπεμβάσεως, μέ τό πρόσχημα τῆς προστασίας βασικοῦ στοιχείου τῆς οἰκονομίας τῆς Δύσεως — τοῦ πετρελαίου — ἀλλά τό ἀποτέλεσμα θά εἶναι τό αὐτό, ὅπως στήν Ἰνδοκίνα. Ὅπως ἀκριβῶς ἀποτελματώθηκε ὁ ἐπιτιθέμενος στούς δρυμῶνες τοῦ Βιετνάμ, ἔτσι θά βυθισθῆ στήν ἄμμο τῆς ἀραβικῆς ἐρήμου».

Κανένας στρατός, ὅπως ὑπογραμμίζει, δέν θά μποροῦσε νά προστατεύση ἕνα πετρελαιαγωγό ἐναντίον τῶν δολιοφθορέων.

Παράλληλα, καί ὁ Πρόεδρος τῆς Τυνησίας κ. Μπουργκίμπα προειδοποίησε ἀπό τήν πλευρά του, ὅτι ἡ Οὐάσιγκτον θά μποροῦσε νά φτάση ἕως τό σημεῖο νά καταλάβη τίς πετρελαιοπηγές τοῦ ἀραβικοῦ κόσμου, ἄν «διαπίστωνε ὅτι κινδυνεύουν οἱ προμήθειές της σέ πετρελαιοειδῆ» καί προεξόφλησε ἀποτυχία στή χρησιμοποίηση τοῦ ἀραβικοῦ πετρελαίου σάν ὅπλου γιά τόν ἐκβιασμό τῶν Ἡνωμένων Πολιτειῶν.

Ἤδη, οἱ Ἡνωμένες Πολιτεῖες κατηγόρησαν χθές τή Λιβύη ὅτι παραβίασε τίς συμφωνίες μέ τίς δυτικές ἑταιρίες πετρελαιοειδῶν μέ τήν ἐθνικοποίηση τῶν περιουσιακῶν στοιχείων τους. Ὅπως ἐδήλωσε σχετικά ὁ ἐκπρόσωπος τοῦ Στέιτ Ντηπάρτμεντ κ. Χέαρ, ἡ συμφωνία γιά τίς ἐκχωρήσεις μέ τήν Λιβύη προβλέπει, ὅτι οἱ διαφορές μεταξύ τῶν ἑταιριῶν καί τῆς κυβερνήσεως πού δέν ἐπιλύονται μέ ἄλλους τρόπους, θά φέρωνται στή διαιτησία.

Ἐν τούτοις, οἱ ὑπουργοί Πετρελαίου δέκα ἀραβικῶν χωρῶν, πού συνῆλθαν χθές στό Κουβέϊτ σέ μυστική σύσκεψη, ἐξέφρασαν τήν ἱκανοποίησή τους γιά τήν ἐθνικοποίηση τῶν περιουσιακῶν στοιχείων τῶν ξένων ἑταιριῶν πετρελαιοειδῶν στή Λιβύη. «Τό μέτρο αὐτό — προστίθεται σέ ἀνακοινωθέν πού ἐξεδόθη μετά τή σύσκεψη — εἶναι τολμηρό καί ὁποιεσδήποτε χῶρες ἀποπειραθοῦν νά ἀντιταχθοῦν σ' αὐτό, θά πρέπει νά ἐπωμισθοῦν τίς εὐθύνες τους».

Πάντως, ἄν καί δέν ὑπάρχει καμμιά ἔνδειξη, ὅτι ἡ τιμή τοῦ πετρελαίου ἀπασχόλησε τήν σύσκεψη, θεωρεῖται βέβαιο ὅτι τό θέμα αὐτό συζητήθηκε. Στή σύσκεψη μετεῖχαν ἡ Σαουδική Ἀραβία, τό Κουβέϊτ, τό Κατάρ, τό Μπαχρέϊν, τό Ἀμποῦ Ντάμπι, ἡ Λιβύη, τό Ἰράκ, ἡ Αἴγυπτος, ἡ Ἀλγερία καί ἡ Συρία.

Ραφεῖο ἔγινε... ρίνγκ

ΤΟΝ ΓΡΟΝΘΟΚΟΠΗΣΕ ΜΕΧΡΙ ΑΝΑΙΣΘΗΣΙΑΣ

Οἰκογενειακοί λόγοι

Ὁ ἐπιχειρηματίας Γεώργιος Δημητρούλης, 38 ἐτῶν, ἐπεσκέφθη χθές τό πρωΐ τόν Γεώργιο Μέξα, 35 ἐτῶν, στό ραφεῖο του στήν ὁδό Σωτῆρος 9 τοῦ Πειραιῶς, καί τόν γρονθοκόπησε μέχρις ἀναισθησίας γιά οἰκογενειακούς λόγους. Ὁ δράστης συνελήφθη καί ἀπεστάλη στήν Εἰσαγγελία Πειραιῶς μέ τήν κατηγορία τῆς προκλήσεως ἐπικινδύνων σωματικῶν βλαβῶν καί στήν συνέχεια ἀφέθη ἐλεύθερος. Τό θῦμα μεταφέρθηκε στό Τζάνειο Νοσοκομεῖο Πειραιῶς καί ἀκολούθως λόγω τῆς σοβαρότητος τῆς καταστάσεώς του στό Ρυθμιστικό Κέντρο Ἀθηνῶν, ὅπου μέχρι χθές τό βράδυ δέν εἶχε ληφθῆ ἡ κατάθεσή του.

Ὁ κ. Χωριατόπουλος στήν Φιλιππούπολη

ΣΟΦΙΑ, 5. Ἀθηναϊκό Πρακτορεῖο.

Ὁ ὑφυπουργός Ἐθνικῆς Οἰκονομίας κ. Χωριατόπουλος, ἀφίχθη χθές στή Φιλιππούπολη ὡς ἐπίσημος ἐκπρόσωπος τῆς ἑλληνικῆς κυβερνήσεως στήν ἐκεῖ διεθνῆ ἐμπορική ἔκθεση καί συναντήθηκε μέ τούς ὑπουργούς Ἐξωτερικοῦ Ἐμπορίου τῆς Βουλγαρίας κ. Ἰβάν Μέντεφ, καί Ἐσωτερικοῦ Ἐμπορίου καί Ὑπηρεσιῶν κ. Γκεόργκι Καραμάνεφ.

Ὁ καιρός σήμερα

● 32 ΒΑΘΜΟΙ

Πρόγνωση Μετεωρολογικῆς Ὑπηρεσίας (5.9.73, ὥρα 6.30 π.μ.)

Διά σήμερον Τετάρτην καί αὔριον Πέμπτην προβλέπεται νά συνεχισθῆ ἡ αἰθρία μέ παροδικάς τοπικάς νεφώσεις εἰς τάς ἠπειρωτικάς περιοχάς κατά τάς μεσημβρινάς καί ἀπογευματινάς ὥρας. Οἱ ἄνεμοι εἰς μέν τήν ἀνατολικήν χώραν θά εἶναι βόρειοι ἀσθενεῖς ἕως μέτριοι (3—5). Εἰς τήν ὑπόλοιπον ἀσθενεῖς (2—3). Ἡ θάλασσα εἰς τό Ἰόνιον θά εἶναι ἤρεμος ἕως ὀλίγον τεταραγμένη, ἐνῶ εἰς τά Ἀνατολικά πελάγη τεταραγμένη. Ἡ θερμοκρασία θά σημειώση μικράν βαθμιαίαν ἄνοδον.

ΠΡΟΟΠΤΙΚΗ ΓΙΑ ΤΗΝ ΠΑΡΑΣΚΕΥΗΝ: Διά τήν Παρασκευήν προβλέπεται συνέχισις τοῦ αἰθρίου καιροῦ. Οἱ ἄνεμοι θά εἶναι ἀσθενεῖς (2—3) καί τοπικῶς εἰς τά ἀνατολικά πελάγη μέτριοι (4—5). Ἡ θάλασσα θά εἶναι ὀλίγον τεταραγμένη καί τοπικῶς εἰς τά ἀνατολικά πελάγη τεταραγμένη καί ἡ θερμοκρασία θά σημειώση μικράν περαιτέρω ἄνοδον ὡς πρός τήν Πέμπτην.

ΑΤΤΙΚΗ: Διά σήμερον Τετάρτην καί αὔριον Πέμπτην θά συνεχισθῆ ἡ αἰθρία. Οἱ ἄνεμοι θά εἶναι βόρειοι ἀσθενεῖς ἕως μέτριοι (3—5 6.). Ἡ θάλασσα εἰς τόν Σαρωνικόν καί τόν Νότιον Εὐβοϊκόν θά εἶναι ὀλίγον τεταραγμένη καί εἰς τά ἀνοικτά τεταραγμένη. Ἡ θερμοκρασία θά σημειώση σήμερον μικράν ἄνοδον καί θά κυμανθῆ μεταξύ μεγίστης 31 καί ἐλαχίστης 21 βαθμῶν Κελσίου, ἐνῶ αὔριον θά σημειώση μικράν περαιτέρω ἄνοδον.

ΘΕΡΜΟΚΡΑΣΙΑΙ ΠΟΛΕΩΝ: Θεσσαλονίκη 14—31, Κομοτηνή 15—32, Φλώρινα 12—26, Ἀλεξανδρούπολις 14—30 Κέρκυρα 17—30, Λάρισα 15—30, Ἀγρίνιον 16—31, Μυτιλήνη 20—29

ΧΘΕΣΙΝΗ ΔΗΛΩΣΗ ΤΟΥ ΑΡΧΙΕΠΙΣΚΟΠΟΥ ΜΑΚΑΡΙΟΥ

Συμφωνία ἤ ἀδιέξοδο γιά τό Κυπριακό ὥς τόν Δεκέμβριο

ΠΑΝΤΟΤΕ ΗΤΑΝ ΓΝΩΣΤΟ ΤΟ ΚΡΗΣΦΥΓΕΤΟ ΓΡΙΒΑ

ΛΕΥΚΩΣΙΑ, 5. Τοῦ ἀνταποκριτοῦ μας

Ὁ προσεχής Δεκέμβριος θ' ἀποτελέση ὁρόσημο στίς ἐξελίξεις ἐπί τοῦ Κυπριακοῦ. Ὥς τότε — σύμφωνα μέ χθεσινή δήλωση τοῦ προέδρου Μακαρίου — «ἤ θά ὑπάρξη μιά κατ' ἀρχήν συμφωνία ἤ θά ὑπάρξη ἀδιέξοδο». Κατά τόν Κύπριο ἡγέτη, τό ἀντικείμενο τῶν ἐνδοκυπριακῶν συνομιλιῶν ἔχει πλέον ἐξαντληθῆ. Τά ἀπομένοντα ἐλάχιστα ἀδιευκρίνητα σημεῖα θά ἔχουν κι' αὐτά πλήρως ἀποσαφηνισθῆ ὥς τόν προσεχῆ Δεκέμβριο, ὅπως προβλέπεται.

Χθές τό μεσημέρι, λίγο πρίν ἀναχωρήση γιά τό Ἀλγέρι μέσω Λονδίνου, προκειμένου νά παραστῆ στή Διάσκεψη τῶν Ἀδεσμεύτων, ὁ Ἀρχιεπίσκοπος Μακάριος τόνισε στούς δημοσιογράφους, ὅτι ἐλπίζει στήν ἑδραίωση τῆς ὁμαλότητος στήν Κύπρο.

Σχετικά μέ τήν ἀπόρριψη ἐκ μέρους τοῦ Γρίβα τῆς ἐκκλήσεως τοῦ Ἕλληνος Προέδρου, νά διαλύση τήν ὀργάνωσή του, ὁ Ἀρχιεπίσκοπος εἶπε ὅτι τοῦ εἶναι πολύ δύσκολο νά ἀντιληφθῆ τή νοοτροπία τοῦ στρατηγοῦ.

Ὁ Ἀρχιεπίσκοπος διέψευσε ὅτι μελετᾶται ἡ χορήγηση ἀμνηστίας στήν Κύπρο πρίν διαλυθοῦν οἱ ὁμάδες Γρίβα καί διευκρίνησε ὅτι δέν εἶναι ἀκριβής ἡ δημοσιευθεῖσα πληροφορία περί προσωπικῆς ἐπιστολῆς τοῦ Προέδρου κ. Γ. Παπαδοπούλου πρός αὐτόν.

Ἀναφερόμενος στήν προσεχῆ μετάβαση του στήν Ἀθήνα, δήλωσε ὅτι βασικός σκοπός της εἶναι πάντα ἡ συζήτηση ἐπί τοῦ Κυπριακοῦ. Πάντως — τόνισε — ἡ ἐπίσκεψη αὐτή θά ἐξαρτηθῆ ἀπό διάφορους παράγοντες καί συνθῆκες, γι' αὐτό δέν εἶναι δυνατό νά καθορισθῆ ἀπό τώρα ὁ χρόνος της.

Ὁ Κύπριος πρόεδρος τόνισε ὅτι δέν ἀποδίδει ἰδιαίτερη σημασία στίς κατά καιρούς κυκλοφοροῦσες διαδόσεις περί μιᾶς ἤ ἄλλης «φόρμουλας» λύσεως τοῦ Κυπριακοῦ, οὔτε ἔχει ὑπ' ὄψη του ἄσκηση οἱασδήποτε πιέσεως γιά τήν ἐπίτευξη λύσεως.

Στή συνέχεια, καταδίκασε τίς ἐκδηλώσεις βίας στήν Κύπρο καί ὑπογράμμισε ὅτι οἱ ἔνοπλες ὁμάδες, πού ὑποστηρίζουν τήν κυβέρνηση μέ μεθόδους βίας, μόνο ζημία προκαλοῦν. Ἡ κυβέρνηση, εἶπε, διαθέτει νόμιμες δυνάμεις ἀσφαλείας καί δέν ἔχει ἀνάγκη παρανόμων ὀργανώσεων πρός ὑποστήριξή της.

Σχετικά μέ τήν ἐναντίον του ἀπόπειρα, εἶπε ὅτι «οὐδείς ἐξ Ἑλλάδος ἦταν ἀναμεμιγμένος σ' αὐτήν».

Γιά τή συμμετοχή του στή Διάσκεψη τῶν Ἀδεσμεύτων, ὁ Μακάριος δήλωσε ὅτι ἡ Κύπρος, ἀπό τῆς ἀνεξαρτησίας της, ἀκολουθεῖ ἀδέσμευτη πολιτική, γιά λόγους ἀρχῆς καί γιά λόγους οὐσίας, διότι πιστεύει ὅτι ἔτσι ἐξυπηρετεῖται καλύτερα τό ἐθνικό συμφέρον τῆς Κύπρου, ἡ δέ μή συμμετοχή σέ πολιτικούς ἤ στρατιωτικούς συνασπισμούς δίνει μεγαλύτερη εὐχέρεια προσφορᾶς ὑπηρεσιῶν στήν ὑπόθεση τῆς παγκόσμιας εἰρήνης.

ΓΝΩΡΙΖΕΙ ΤΟ ΚΡΗΣΦΥΓΕΤΟ

Κατά πληροφορίες πρωϊνῆς ἐφημερίδος ἀπό τό Λονδῖνο, ὁ ἀρχιεπίσκοπος Μακάριος, κατά τήν ἄφιξή του ἐκεῖ χθές τό ἀπόγευμα, δήλωσε ὅτι «πάντοτε γνώριζα ποῦ κρύβεται ὁ στρατηγός Γρίβας».

«Τόν περισσότερο καιρό —εἶπε— διέμενε σέ μιά οἰκία τῆς Λεμεσοῦ καί ἀπό ἐκεῖ μετεκινεῖτο σέ διάφορα σημεῖα. Εἶμαι βέβαιος ὅτι αὐτή τή στιγμή βρίσκεται σέ δεινό ψυχολογικό δίλημμα: Νά ἐπιστρέψη στήν Ἀθήνα ἄπρακτος ἤ νά παραμείνη στήν Κύπρο, ὅπου ματαιώθηκαν τά σχέδιά του».

Ἀργά χθές τή νύχτα, ὁ Μακάριος ἔφθασε στό Ἀλγέρι.

ΟΓΚΩΔΗΣ ΠΟΡΕΙΑ ΟΠΑΔΩΝ ΤΟΥ ΑΛΛΕΝΤΕ

Δεκάδες χιλιάδες ὀπαδῶν τοῦ μαρξιστοῦ προέδρου Ἀλλέντε πραγματοποίησαν χθές, μιά ἄνευ προηγουμένου σέ ὄγκο καί ἀγωνιστικές ἐκδηλώσεις πορεία, πρός τήν πλατεία τοῦ προεδρικοῦ μεγάρου γιά νά γιορτάσουν τήν τρίτη ἐπέτειο τῆς ἀνόδου στήν ἐξουσία τῆς ἀριστερῆς κυβερνήσεως. Ἡ πρόσοψη τοῦ προεδρικοῦ μεγάρου εἶχε καλυφθῆ μέ τεράστια πανώ μέ ὑψωμένες γροθιές, στά ὁποῖα εἶχαν γραφῆ συνθήματα «Ἑνότητα καί Ἀγώνας», «Γιά νά συντριβῆ τό πραξικόπημα» κ.ἄ. Ὁ πρόεδρος Ἀλλέντε, σέ σύντομο λόγο του, ἐξέφρασε «βαθειά συγκίνηση γιά τήν ἐκδήλωση πίστεως τοῦ λαοῦ, ἡ ὁποία ἀποδεικνύει τήν ἀπόφασή του νά φράξη τόν δρόμο στό φασισμό». Στή φωτογραφία, ὁμάδες ὑποστηρικτῶν τῆς Κυβερνήσεως Λαϊκῆς Ἑνότητος, ἐνῶ προσέρχονται στή συγκέντρωση.

ΥΠΕΒΑΛΑΝ ΥΠΟΜΝΗΜΑ ΣΤΗΝ ΚΥΒΕΡΝΗΣΗ

Ποσοστιαία αὔξηση ζητοῦν οἱ συνταξιοῦχοι τοῦ ΤΕΒΕ

ΚΑΙ 10% ΟΙ ΣΥΝΤΑΞΙΟΥΧΟΙ Ι.Κ.Α.

Αὐξήσεις ζητοῦν οἱ συνταξιοῦχοι τοῦ ΤΕΒΕ. Συγκεκριμένα ζητοῦν ποσοστιαία αὔξηση πάνω σέ ὅλη τήν κλίμακα τῶν καταβαλλομένων συντάξεων καί καθορισμό τοῦ κατωτάτου ὁρίου συντάξεως στό ποσόν τῶν 1.500 δραχμῶν.

Αἰτιολογώντας τό αἴτημα ἡ Πανελλήνιος Ὁμοσπονδία Συνταξιούχων ΤΕΒΕ τονίζει, σέ ὑπόμνημά της πού ὑπέβαλε στήν Κυβέρνηση, ὅτι ἡ ἀλματώδης αὔξηση τοῦ κόστους ζωῆς κατά τούς τελευταίους μῆνες «ἐξαφάνισε κυριολεκτικῶς» τή δοθεῖσα τόν Μάϊο μικρή αὔξηση ἐπί τῶν συντάξεων. Ἡ Ὁμοσπονδία ὑπογραμμίζει ἀκόμη ὅτι ἡ σημερινή οἰκονομική κατάσταση τοῦ ΤΕΒΕ ἐπιτρέπει τήν ἱκανοποίηση τοῦ αἰτήματος, ὅπως συνεβη μέ τό Ταμεῖο Ἐμπόρων, πού προσφάτως ἀποφάσισε αὐτοβούλως τήν αὔξηση τῶν κατωτάτων συντάξεων στίς 1.500 δραχμές.

● Η ΕΘΝΙΚΗ Πανελλαδική Ὁμοσπονδία Συνταξιούχων ΙΚΑ ἐκφράζει ἱκανοποίηση γιά τίς ἀποφασισθεῖσες καί ἀνακοινωθεῖσες αὐξήσεις μισθῶν καί ἡμερομισθίων. Οἱ 250.000 συνταξιοῦχοι ΙΚΑ τονίζεται σέ σχετικό τηλεγράφημα, ἀναμένουν ὅπως λάβουν αὔξηση τῶν συντάξεων κατά 10% «ἐφ' ὁλοκλήρου τοῦ καταβαλλομένου πενιχροῦ ποσοῦ».

ΚΑΤΑΡΡΕΥΣΗ ΣΠΙΤΙΟΥ

ΒΓΗΚΑΝ ΣΩΟΙ ΑΠΟ ΤΑ ΕΡΕΙΠΙΑ

ΠΑΤΡΑ, 5. Τοῦ ἀντ)τοῦ μας.

Κατέρρευσε χθές διώροφη παλαιά οἰκοδομή στήν ὁδό Καραϊσκάκη 80, ὅπου στεγαζόταν τό λευκοσιδηρουργεῖο τῶν Τζανόπουλου — Σολωμοῦ. Ἀπό τά ἐρείπια ἀνασύρθηκαν σῶοι ὑπό τῶν πυροσβεστῶν οἱ Ν. Πέτρου, Κ. Σολωμός καί Α. Πλατᾶς.

Ἀπό τήν κατάρρευση κατεστράφη ὁλοσχερῶς Ι.Χ. αὐτοκίνητο, τό ὁποῖο εἶχε σταθμεύσει πρίν λίγη ὥρα μπροστά ἀπό τό παλαιό κτίριο.

Ἡ κατάρρευση ὀφείλεται στίς ἐκσκαφές πού διενεργοῦνται στό παραπλεύρως οἰκόπεδο, γιά νά ἀνεγερθῆ πολυκατοικία.

ΚΑΙ ΣΤΗΝ ΑΘΗΝΑ

Τίς νυκτερινές ὧρες κατέρρευσε τοῖχος τοῦ σπιτιοῦ τοῦ Ἐλ. Ἐμμανουηλίδη, ἐπί τῆς ὁδοῦ Φιλιππίδου 45. Ἡ κατάρρευση ὀφείλεται στίς ἐκσκαφές παραπλεύρως οἰκοδομῆς καί στίς τελευταῖες βροχές.

ΑΠΟ 17 ΣΕΠΤΕΜΒΡΙΟΥ

Ἐπίναυλος στό λιμάνι τοῦ Πειραιᾶ

ΑΝΕΡΧΕΤΑΙ ΣΕ 15%

Ἐπίναυλος 15% ἐπιβάλλεται ἀπό 17 Σεπτεμβρίου γιά τό λιμάνι τοῦ Πειραιᾶ ἀπό ὅλες τίς ἑταιρίες πού ἀνήκουν στήν «Κόνφερενς Κόντινεντ — Λίβερπουλ — Ἀδριατικῆς—Ἀνατολικῆς Μεσογείου», συνεπεία τῆς συμφορήσεως πλοίων πού παρατηρεῖται περισσότερο ἀπό μιά ἑβδομάδα τώρα στό λιμάνι τοῦ Πειραιᾶ.

Μέ τήν ἐπίναυλο αὐτό ἡ «Κόνφερενς» ἀποβλέπει στήν ἀποκατάσταση τῶν ζημιῶν οἱ ὁποῖες προῆλθαν ἀπό τίς καθυστερήσεις ἐκφορτώσεως τῶν πλοίων.

Κατόπιν τούτου ἐπιβαρύνονται τόσο οἱ εἰσαγωγές φορτίων στό λιμάνι τοῦ Πειραιᾶ ἀπό τά λιμάνια τῆς Βορειοδυτικῆς Εὐρώπης, τῆς Ἀγγλίας καί τῆς Ἀδριατικῆς, ὅσο καί οἱ ἑλληνικές ἐξαγωγές πρός αὐτά τά λιμάνια.

Πάντως, τήν ἐρχόμενη ἑβδομάδα οἱ ἐκπρόσωποι τῶν ναυτιλιακῶν ἑταιριῶν πού ἀνήκουν στήν προαναφερθεῖσα «Κόνφερενς» ἀναμένεται νά συνέλθουν στήν Ζυρίχη, προκειμένου νά ἐπανεξετάσουν τήν κατάσταση.

ΕΙΔΗΣΕΙΣ με λίγα λόγια

ΤΟ ΠΡΟΣΩΠΙΚΟ ΠΟΥΛΜΑΝ
Τό Σωματεῖο Ἐπαγγελματιῶν Ὁδηγῶν Τουριστικῶν Λεωφορείων Ἀθηνῶν - Πειραιῶς ὑπέβαλε ὑπόμνημα στήν Κυβέρνηση μέ τό ὁποῖο ζητεῖ νά ἀπαλειφθῆ ἀπό τό ἐγκριθέν νομοσχέδιο περί τουριστικῶν λεωφορείων Δ.Χ. τό ἄρθρο 5, διότι παρέχει, κατά παρέκκλιση τῆς ἐργατικῆς νομοθεσίας ὑπέρμετρα διευθυντικά δικαιώματα στόν Ὀργανισμό Τουρισμοῦ.

ΚΟΡΓΙΑΛΕΝΕΙΟΣ ΣΧΟΛΗ
Ἔληξαν οἱ θερινές κατασκηνώσεις τῆς Ἀναργυρείου καί Κοργιαλλενείου Σχολῆς Σπετσῶν, πού λειτούργησαν ἐπί δύο μῆνες. Τήν ὀργάνωσή τους εἶχαν ἀναλάβει εἰδικοί καθηγηταί ἀπό τήν Ἀμερική. Ὁ ἀριθμός τῶν συμμετασχόντων ἐκ τοῦ ἐξωτερικοῦ ἀνῆλθε σέ 25 καί ἐκ τοῦ ἐσωτερικοῦ σέ 80. Ἡ λειτουργία τους ὑπῆρξε πλήρης χάρη στή συνδρομή τῶν ἐφοπλιστῶν Ἀντωνίου καί Μιχαήλ Κουλουκουντῆ, οἱ ὁποῖοι εἶναι ἐγκατεστημένοι στή Νέα Ὑόρκη.

ΠΑΝΗΓΥΡΙΣ ΝΑΟΥ
Στίς 8 καί 9 Σεπτεμβρίου γιορτάζει ὁ ναός τῆς Μονῆς «Παναγία ἡ Σουμελᾶ» στίς ὑπώρειες τοῦ Μπέλλες. Τό Σάββατο θά ψαλῆ μέγας ἑσπερινός καί τήν Κυριακή τό πρωΐ θά τελεσθῆ ἀρχιερατική λειτουργία καί θά γίνη λιτάνευση. Τόν πανηγυρικό τῆς ἡμέρας θά ἐκφωνήση ὁ πρόεδρος τῆς Ἀδελφότητος Ποντίων κ. Σωκρ. Κλαδᾶς. Πολλοί προσκυνηταί θά μεταβοῦν ἀπό τήν Ἀθήνα καί τή Θεσσαλονίκη.

ΓΕΝΙΚΗ ΣΥΝΕΛΕΥΣΗ
Τό διοικητικό συμβούλιο τοῦ Συνδικάτου Χερσαίων Ἐμπορευματικῶν Μεταφορῶν (Σ.Χ.Ε.Μ.) συνεκάλεσε γιά τίς 7—8 Ὀκτωβρίου 1971, ἡμέρα Κυριακή καί ὥρα 9 π.μ., τακτική γενική συνέλευση τῶν σωματείων - μελῶν τοῦ ΣΧΕΜ. Κατά τή συνέλευση τῶν ἐπαγγελματιῶν ἰδιοκτητῶν φορτηγῶν αὐτοκινήτων Δ.Χ., θά συζητηθοῦν τά ἀπασχολοῦντα τόν Κλάδο θέματα μέ βασικώτερο ὅλων τό Ν.Δ. 1060) 71 «περί ὀργανώσεως τῶν διά φορτηγῶν αὐτοκινήτων δημοσίας χρήσεως ἐμπορευματικῶν μεταφορῶν τῆς χώρας».

ΦΩΤΙΑ ΣΕ ΡΑΦΕΙΟ
Πυρκαϊά ἐξερράγη τή νύχτα στό ἐμπορορραφεῖο τοῦ Ι.Χ. Ἀντιπαρμάκη, ἐπί τῆς ὁδοῦ Γαμβέττα 12. Προκλήθηκαν ζημιές 50.000 δραχμῶν.

ΠΟΜΠΟΣ ΜΥΤΙΛΗΝΗΣ
Ἀνακοινώθηκε ὅτι ἀπό σήμερα, 5 Σεπτεμβρίου καί γιά ἑπταήμερο, ἡ ἔναρξη λειτουργίας ἀμφοτέρων τῶν πομπῶν ραδιοφώνου F.M. τοῦ κέντρου ἐκπομπῆς Μυτιλήνης, θά πραγματοποιῆται τήν 13.00 ὥρα λόγω ἐκτελέσεως ἀναγκαίων ἐργασιῶν ἐπί τοῦ ἱστοῦ.

ΜΕ ΠΡΟΕΔΡΙΚΟ ΔΙΑΤΑΓΜΑ

Προαγωγές καί ἀποστρατεῖες ἀξιωματικῶν τοῦ Στρατοῦ

Μέ προεδρικό Διάταγμα πού δημοσιεύθηκε στήν Ἐφημερίδα τῆς Κυβερνήσεως (280, Γ΄), προάγονται οἱ ἀκόλουθοι ἀξιωματικοί Στρατοῦ:

Σέ ὑποστρατήγους οἱ ταξίαρχοι: Κρητικός Κ., Ψυλοβίκος Α., Πατεράκης Ε., Παπαγιαννόπουλος Π., Πάγκαλος Α., Χαμπέρης Χ., Ἀξιώτης Δ., Μπάρκουρας Ι., Βελισσαρίου Μ.

Σέ ταξιάρχους οἱ συνταγματάρχες: Νταλιάνης Δ., Παλαιολόγου Δ., Δημητρόπουλος Γ., Λιαυκαδίτης Β., Ἰωαννίδης Π., Μπουρατζᾶς Κ., Καλτσᾶς Δ., Μπεκρῆς Χ., Κουκούλης Π., Παναγιωτουνάκος Δ., Παπαγεωργίου Δ., Παπαγεωργίου Χ., Καρβέλλης Σ. Ἀγγελακόπουλος Ε., Ἀναγνωστόπουλος Σ., Αὐγέρης Γ., Μητσόπουλος Σ., Τσιγκουνάκης Ι., Φραγκάκης Μ., Βέργος Χ., Σκατζῆς Α., Τζοβαρίδης Σ., Ζουρέλης Γ., Παπασωτηρίου Γ., Χριστόπουλος Γ., Δρίζας Κ., Λεβανθιωτάκης Κ., Ψαλτάκης Ε., καί Βάθης Ν.

Σέ συνταγματάρχες οἱ ἀντισυνταγματάρχες: Χαλκιᾶς Ν., Καραδήμας Γ., Νικολάου Χ., Σφακιανάκης Γ., Μηλιαρέσης Κ., Τογκουσίδης Δ., Καραμιχαλάκος Ι., Διvηκούρης Κ., Πασούδης Α., Παναγιωτάκης Ε., Γεροσιδέρης Χ., Σερέτης Γ., Ἀθηναῖος Κ., Χριστός Π., Παρασκευόπουλος Γ., Τσιλιώνης Δ., Φουντουλάκης Β., Γεμενετζῆς Γ., Μάνος Π., Ἀντωνάκος Σ., Μπότσης Α., Χριστιάν Γ., Βαρθολομαῖος Δ., Θεοδοσιάδης Ι., Κοσμᾶς Η., Σπυριδάκης Ι., Χαλκίδης Δ., Μιχαλακάκος Θ.

Σέ ἀντισυνταγματάρχες οἱ ταγματάρχες: Κωστόπουλος Κ., Ρήγας Α., Τσουμπασης Β., Ρηγόπουλος Α., Μπαρδόπουλος Δ., Καρατήριος Β., Πλυτᾶς Π., Πάστρας Δ., Ἀπανδρῆς Α., Παπαδόπουλος Γ., Μπετούνης Η., Τσακατίκας Φ., Καλμπουρτζῆς Σ., Γιαννόπουλος Μ., Δανίκας Χ., Θεοδωρόπουλος Μπ., Ρεζέπης Ν., Μάης Θ., Μούτης Ε., Ρούτσης Α., Μανουσάκης Γ., Καραχάλιος Ι., Πηλιχός Μ., Παπαστεργίου Β., Οἰκονομίδης Δ., Συκᾶς Γ., Ἀλεστᾶς Χ., Κολομβότσος Α., Μιτσάκης Ι.

Σέ ταγματάρχες οἱ λοχαγοί: Ἀγγούρης Α., Στρατόπουλος Α., Σίρμος Φ., Γουρίδας Α., Βάσης Α., Ἀδαμόπουλος Α., Τριανταφυλλίδης Γ., Δαμιανάκης Ι., Κανιτσάκης Ε., Παναγῆς Π., Μήτσαινας Α., Αἴσωπος Α., Ἀσπρογέρακας Ι., Μιχαλέας Δ., Χαλιμᾶς Σ., Τσάνταλης Γ., Κριτσώπης Χ., Κατραμάδος Χ., Ἰωαννίδης Κ., Στίνης Νικ., Γεδεών Δ., Ρούκης Δ., Σκαλτσᾶς Π., Καποδίστριας Δ., Γιώργας Θ., Φωτιάδης Ι., Ποθάκος Π., Χατζόπουλος Δ., Κίτσιος Δ., Κατσιφῆς Κ., Ἀθανασίου Γ., Τζούμας Κ., Βαρδάκης Ν.

Τέλος, μέ ἄλλο Προεδρικό Διάταγμα τίθενται σέ ἀποστρατεία (βάσει τῶν περί 35ετίας διατάξεων) οἱ ταξίαρχοι Λουκᾶς Π., Παπαδησσαρίων Σ., Βιρβίλης Κ., τῇ αἰτήσει του δέ ὁ ἀντισυνταγματάρχης Κοντομῆτρος Ε.

Παράγινε μέ τά καυσαέρια

Σέ 61 πετρελαιοκίνητα λεωφορεῖα, φορτηγά καί ταξί ἔγινε κατά τήν χθεσινή ἡμέρα στήν περιοχή πρωτευούσης ἔλεγχος γιά καυσαέρια καί τά ἐλαστικά. Διαπιστώθηκε ὅτι 15 αὐτοκίνητα ἐξέπεμπαν ὑπερβολική ποσότητα καυσαερίων καί 7 εἶχαν φθαρμένα ἐλαστικά.

ΜΗΝΥΜΑ ΤΣΟΥ ΕΝ ΛΑΙ·

Ἡ Κίνα στό πλευρό τῶν ἀδεσμεύτων χωρῶν

Η ΑΙΓΥΠΤΟΣ ΠΡΟΤΕΙΝΕΙ ΑΠΟΚΛΕΙΣΜΟ ΤΟΥ ΙΣΡΑΗΛ

ΑΛΓΕΡΙ, 5. Γαλλικό Πρακτορεῖο, Ρώϋτερ, Ἡνωμένος Τύπος, Ἀσσοσιέϊτεντ Πρές

Περισσότεροι ἀπό 30 βασιλεῖς, πρόεδροι, σεΐχηδες καί πρωθυπουργοί μετέχουν στή διάσκεψη κορυφῆς τῶν ἀδεσμεύτων χωρῶν, πού ἀρχίζει σήμερα τίς ἐργασίες της στήν ἀλγερινή πρωτεύουσα καί θά διαρκέση τέσσερις μέρες.

Μέ συγχαρητήριο μήνυμά τους πρός αὐτή, οἱ Σοβιετικοί ἡγέτες κ.κ. Ποντγκόρνυ καί Κοσύγκιν ἀναφέρουν ὅτι ἡ διάσκεψη τῶν ἀδεσμεύτων συνέρχεται τή στιγμή πού σημειώνονται σημαντικές μεταβολές, «οἱ ὁποῖες θά στάξουν στίς καρδιές τῶν λαῶν τήν ἐλπίδα τῆς ἐξαφανίσεως τῶν φρικαλεοτήτων τοῦ παγκοσμίου πολέμου». «Ὑπάρχει κάθε λόγος — ὑπογραμμίζεται σέ συνέχεια — νά πιστεύεται ὅτι ἡ σημερινή χαλάρωση τῆς ἐντάσεως δέν εἶναι προσωρινό φαινόμενο, ἀλλά ἡ ἀρχή τῆς θεμελιώδους ἀνοικοδομήσεως τῶν διεθνῶν σχέσεων».

Ἐξ ἄλλου, ὁ Κινέζος πρωθυπουργός κ. Τσού Ἕν Λάϊ τονίζει ἀπό τήν πλευρά του, σέ μήνυμά του πρός τήν διάσκεψη, ὅτι ἡ χώρα του ὑποστηρίζει τούς λαούς τῆς Ἀσίας, Ἀφρικῆς καί Λατινικῆς Ἀμερικῆς «στόν ἀγῶνα τους ἐναντίον τοῦ ἰμπεριαλισμοῦ, τῆς ἀποικιοκρατίας, τῆς ἡγεμονίας τῶν ὑπερδυνάμεων, τοῦ σιωνισμοῦ, τοῦ ρατσισμοῦ καί τῆς νεοαποικιοκρατίας».

Χθές, ἡ κυβέρνηση τῆς Λιβύης κάλεσε τίς ἀδέσμευτες χῶρες νά ἀποκλείσουν ἀπό τήν ὁμάδα τους κάθε χώρα, πού ἀνέχεται ξένες βάσεις στό ἔδαφός της. Ἄν ὅμως ἡ πρόταση αὐτή ἐγκριθῆ, θά φέρη σέ δύσκολη θέση τόν πρόεδρο Μακάριο, δεδομένου ὅτι στήν Κύπρο ἐξακολουθεῖ νά ὑπάρχη βρεταννική βάση, καθώς καί τόν αὐτοκράτορα τῆς Αἰθιοπίας Χαϊλέ Σελασιέ, καί τόν βασιλιά τοῦ Μαρόκου Χασάν, στίς χῶρες τῶν ὁποίων ὑπάρχουν ἀμερικανικές βάσεις ἐπικοινωνιῶν. Πάντως, τήν λιβυκή πρόταση ὑποστηρίζουν ἐλάχιστες μόνο χῶρες, μεταξύ τῶν ὁποίων ἡ Σομαλία, τό Μπουρούντι, ἡ Ἰσημερινή Γουϊνέα καί ὁ πρίγκιπας Σιχανούκ τῆς Καμπότζης.

Λέγεται, ἐξ ἄλλου, ὅτι ἡ Αἴγυπτος θά ζητήση ὅπως ἐπιβάλουν οἱ ἀδέσμευτες χῶρες οἰκονομικό, πολιτικό καί στρατιωτικό ἀποκλεισμό τοῦ Ἰσραήλ, ἐπειδή ἀρνεῖται νά ἀποχωρήση ἀπό τά ἀραβικά ἐδάφη.

Η ΤΕΛΕΥΤΑΙΑ ΓΥΝΑΙΚΑ ΠΟΛΙΤΙΚΗ ΚΡΑΤΟΥΜΕΝΗ

Ἐλεύθερη ἡ Ἑλένη Βούλγαρη

ΕΙΧΕ ΓΕΝΝΗΣΕΙ ΣΤΗ ΦΥΛΑΚΗ

Ἀποφυλακίσθηκε χθές, μέ βούλευμα τοῦ Συμβουλίου Πλημμελειοδικῶν Πειραιῶς καί ἡ τελευταία γυναίκα πολιτική κρατουμένη. Εἶναι ἡ κ. Ἑλένη Βούλγαρη - Γκολέμα, πού ἐκρατεῖτο στίς φυλακές Κορυδαλλοῦ.

Ἡ κ. Βούλγαρη εἶχε καταδικασθῆ τό 1966 γιά παράβαση τοῦ ν. 375 «περί κατασκοπείας» σέ 10ετῆ καθειρξη γιά πράξεις πού ἀνάγονται στό 1953. Ὅταν εἶχε συλληφθῆ ἦταν ἔγκυος 6 μηνῶν καί γέννησε μέσα στίς φυλακές. Ἤδη τό παιδί της εἶναι 7 ἐτῶν καί ἀνατράφηκε ἀπο συγγενεῖς της.

Ἡ περίπτωση τῆς κ. Ἑλένης Βούλγαρη δέν εἶχε συμπεριληφθῆ στήν ἀμνηστία. Ἀποφυλακίσθηκε μέ βούλευμα τοῦ Συμβουλίου Πλημμελειοδικῶν Πειραιῶς, κατόπιν προτάσεως τοῦ εἰσαγγελέως κ. Π. Νικολοδήμου ὡς ἐκτίσασα τά 2)3 τῆς ποινῆς της.

Πρό 15θημέρου εἶχε ἀποφυλακισθῆ καί ὁ σύζυγός της μέ τά μέτρα περί ἀμνηστίας.

ΚΤΗΝΟΤΡΟΦΟΙ ΞΑΝΘΗΣ ΔΕΝ ΠΑΡΑΔΙΔΟΥΝ ΓΑΛΑ

ΘΕΣΣΑΛΟΝΙΚΗ, 5 Τοῦ ἀνταποκριτοῦ μας. ——

Γιά πέμπτη κατά σειρά ἡμέρα, οἱ κτηνοτρόφοι τῆς περιοχῆς Ξάνθης ἀρνοῦνται νά παραδώσουν γάλα, ζητώντας αὔξηση τῆς τιμῆς κατά 5 δραχμές τό κιλό. Οἱ κτηνοτρόφοι περιόρισαν τήν παράδοση γάλακτος σέ ἑπτά τόννους ἡμερησίως, γιά τήν κάλυψη τῶν ἀναγκῶν τοῦ νομοῦ Ροδόπης, ἐνῶ ὥς τώρα παρέδιδαν 32 τόννους.

ΙΩΑΝΝΙΝΑ, 5.

Ἀρνοῦνται ἀπό προχθές οἱ ἀγελαδοτρόφοι τῆς περιοχῆς νά παραδώσουν τό γάλα στό ἐδῶ συνεταιριστικό ἐργοστάσιο, σέ ἔνδειξη διαμαρτυρίας γιά τή χαμηλή τιμή του. Οἱ ἀγελαδοτρόφοι ζητοῦν τιμή 6 δραχμές τό κιλό. Τό αἴτημά τους διαβιβάσθηκε ἁρμοδίως στήν Ἀθήνα, προκειμένου νά ληφθοῦν ἀποφάσεις.

Ο ΑΡΙΘΜΟΣ 53.461 ΚΕΡΔΙΣΕ 50.000 ΔΡΑΧΜΕΣ ΣΤΗ ΣΗΜΕΡΙΝΗ ΚΛΗΡΩΣΗ ΤΟΥ ΕΘΝΙΚΟΥ ΛΑΧΕΙΟΥ

Στή σημερινή κλήρωση τοῦ Ἐθνικοῦ Λαχείου, οἱ παρακάτω ἀριθμοί κέρδισαν τά ἀντίστοιχα ποσά:

53461 .... 50.000 Δρχ.
63103 .... 20.000 »
129630 .... 20.000 »

Ἀπό 10.000 δραχμές κέρδισαν οἱ ἀριθμοί:

10601 35624 38310 43420 46981
47782 50570 54371 55504 71258
88842 113694 114738 115536
119983 128827 129922

Ἀπό 5.000 δραχμές κέρδισαν οἱ ἀριθμοί:

1747 15156 17880 20243 22480
25138 25990 26575 27085 27520
27832 29187 29805 30834 31630
33523 33959 35322 35915 37351
38050 38113 41131 44975 48203
55155 61671 62502 62688 63825
64855 65859 66786 76223 80135
82250 83603 87105 89071 91430
91914 93150 94343 98757
102701 105941 110125 116820
121807 122501 122798 129540
130943 132852 134005 134872
136193 140017 142437 142795

Ἀπό 3.000 δραχμές κέρδισαν οἱ ἀριθμοί:

1185 3202 3558 6131 8037
9300 13482 16365 16770 23927
25796 27980 28749 29415 31641
32450 35437 36288 41057 41392
44549 45285 45665 48495 49221
51639 58051 58187 62626 65248
65265 65429 71195 75393 75687
76127 76308 77990 79597 80468
86366 88749 89760 91929 92569
93265 94397 94825
101517 103630 104833 108719
110839 113382 114033 116711
116873 117042 122650 124567
125790 125961 127188 127712
129539 129623 136439 138166
139774 143061

Ἡ κλήρωση θά συνεχισθῆ αὔριο.

Τό Πρακτορεῖον ἡ «ΕΛΠΙΣ - ΝΙΚΟΛΑΪΔΗΣ» ἐμοίρασε καί πάλιν σήμερον: 38310, 55504, 113694, 115536, 10.000 δρχ. 29805, 37351, 38050, 38113, 55155, 62502, 62688, 82250, 93150, 116820 ἀνά 5.000. Ἐπίσης ἑτέρους 9 ἀριθμούς κερδίζοντας ἀνά 3.000 ἕκαστος «ΕΛΠΙΣ - ΝΙΚΟΛΑΪΔΗΣ» Σύνταγμα: Βουλῆς 7, Πανεπιστημίου 66 (παραπλεύρως φαρμ. Μαρινοπούλου) Αἰόλου 105 (Χαυτεῖα), Πανεπιστημίου 56 & Ἐμμαν. Μπενάκη, Βερανζέρου 13 (πλατ. Κάνιγγος). ΠΕΙΡΑΙΕΥΣ: Ἀκτή Ποσειδῶνος 20, Τσαμαδοῦ 8.

ΣΤΗΝ ΙΤΑΛΙΑ

Ὑπό ἔλεγχο ἡ ἐπιδημία τῆς χολέρας

4 ΝΕΟΙ ΘΑΝΑΤΟΙ

ΡΩΜΗ, 5. Ἡνωμένος Τύπος. Ρώϋτερ. — Γαλλικό Πρακτορεῖο. — Ἀσσοσιέϊτεντ Πρές.

Ἡ ἐπιδημία χολέρας στήν Ἰταλία τίθεται ὑπό ἔλεγχο μέ τά δραστικά μέτρα πού ἔλαβαν οἱ ἁρμόδιες ἀρχές. Παρά τούς τέσσερις νέους θανάτους πού σημειώθηκαν χθές — τρεῖς στήν Ἀπουλία καί ἕνας στή Νεάπολη — πού ἀνέβασαν σέ 18 τόν συνολικό ἀριθμό καί τήν ἐμφάνιση δύο κρουσμάτων στή Φλωρεντία καί τή Σαρδηνία θεωρεῖται βέβαιο ὅτι μέχρι τέλους τῆς ἑβδομάδος ἡ ἐπιδημία θά ἔχη ἀντιμετωπισθῆ πλήρως.

Τά νέα θανατηφόρα κρούσματα — τά τρία σέ ἡλικιωμένα ἄτομα — δέν κατέστη δυνατό νά ἀποφευχθοῦν γιατί οἱ ἀσθενεῖς κατέφυγαν στά νοσοκομεῖα ὅταν πιά ἦταν πολύ ἀργά.

Στό μεταξύ οἱ ψαράδες τῆς Βενετίας κατέβηκαν χθές σέ διαδήλωση διαμαρτυρίας, ἐναντίον τῆς ἀποφάσεως τοῦ ὑπουργείου Δημοσίας Ὑγιεινῆς μέ τήν ὁποία ἀπαγορεύθηκε ἡ πώληση θαλασσινῶν. Στή Ρώμη οἱ ἀρχές κρατοῦν σέ χαμηλά ἐπίπεδα τήν τιμή τῶν λεμονιῶν, ὁ χυμός τῶν ὁποίων, ὅπως πιστεύεται, παρέχει κάποια προστασία κατά τῆς χολέρας. Ἡ ζήτηση λεμονιῶν στήν Νεάπολη εἶναι τόσο μεγάλη, ὥστε πωλοῦνται στή Μαύρη ἀγορά!

Ο ΕΜΒΟΛΙΑΣΜΟΣ

Μέχρι στιγμῆς ὑπολογίζεται ὅτι 1,5 ἑκατομμύρια Ἰταλοί ἔχουν ὑποβληθῆ σέ ἀντιχολερικό ἐμβολιασμό. Στόχος τῶν ὑγειονομικῶν ἀρχῶν εἶναι ὁ ἐμβολιασμός τῶν 5 ἑκατομμυρίων κατοίκων τῆς περιοχῆς Νεαπόλεως. Στά νοσοκομεῖα διαφόρων ἰταλικῶν πόλεων νοσηλεύονται 600 περίπου ἄτομα. Τά βεβαιωμένα, ὅμως, ἐπίσημα κρούσματα ἀνέρχονται σέ 150 περίπου.

Στή νότιο Ἰταλία οἱ χωρικοί ἄρχισαν νά σκοτώνουν κατοικίδια ζῶα (σκύλους καί γάτες) πιστεύοντας ὅτι εἶναι φορεῖς χολέρας. Σέ ἀνακοίνωσή της, ἡ ἑταιρία προστασίας ζώων, τονίζει ὅτι δέν ὑπάρχει λόγος νά σκοτώνονται τά κατοικίδια, δεδομένου ὅτι εἶναι ἐντελῶς ἀκίνδυνα.

ΣΤΗ Δ. ΓΕΡΜΑΝΙΑ

Ἡ κ. Καταρίνα Φόκε, ὑπουργός Ὑγιεινῆς τῆς Δυτικῆς Γερμανίας, ζήτησε, χθές, ἀπό τόν ὑπουργό Οἰκονομικῶν κ. Σμίτ νά δώση ὁδηγίες σ' ὅλους τούς μεθοριακούς σταθμούς τῆς Δυτικῆς Γερμανίας ὅπως ἀπαγορεύουν τήν εἰσαγωγή μυδιῶν τῆς λεκάνης τῆς Μεσογείου στή χώρα. Ἡ ἀπαγόρευση ἀποσκοπεῖ στήν ἀποφυγή μεταδόσεως τῆς χολέρας στή Δυτική Γερμανία.

Παραιτήθηκε ὁ δήμαρχος Ἰωαννίνων

Πληροφορούμεθα ὅτι ὁ δήμαρχος Ἰωαννίνων κ. Σπ. Φιλίππου, ἀρχιτέκτων - μηχανικός, ὑπέβαλε τήν παραίτησή του, ἡ ὁποία δέν ἐγνώσθη ἐάν ἔγινε ἀποδεκτή. Οἱ λόγοι τῆς παραιτήσεώς του δέν ἀνεκοινώθησαν.

Ὁ κ. Φιλίππου εἶχε διορισθῆ δήμαρχος πρίν ἕξη χρόνια.

ΑΓΟΡΑΚΙ 3 ΕΤΩΝ

ΕΠΕΣΕ ΑΠΟ ΣΚΑΛΑ ΚΑΙ ΣΚΟΤΩΘΗΚΕ

ΚΑΙ ΜΙΑ ΓΥΝΑΙΚΑ

ΑΓΡΙΝΙΟ, 5. Τοῦ ἀνταποκριτοῦ μας.

Σέ κλινική τῆς πόλεώς μας πέθανε ὁ τριετής Φιλ. Σφυρῆς, ὁ ὁποῖος προχθές ἐνῶ ἔπαιζε γλίστρησε στή σκάλα τοῦ σπιτιοῦ του καί τραυματίσθηκε θανάσιμα.

ΚΙ' ΑΛΛΟ ΘΥΜΑ

ΚΑΒΑΛΑ, 5. Τοῦ ἀνταποκριτοῦ μας.

Ἡ Δέσποινα Παπαδοπούλου, ἐτῶν 73, ἐκ Νικηφόρου Δράμας, ἔπεσε ἀπό δέντρο καί τραυματίσθηκε θανάσιμα. Ὑπέκυψε ἀργότερα.

Προαγωγές ὑπαλλήλων

Προήχθησαν κατ' ἐκλογή, μέ ἀπόφαση τοῦ ὑπουργοῦ Δικαιοσύνης στό 2ο βαθμό, οἱ διευθυνταί τοῦ ὑπουργείου κ.κ. Ἰωάν. Δροσόπουλος, Βλάσιος Γιαλυγκάτσης καί Πολυξένη Δημητριάδου. Ἐπίσης προήχθησαν στόν 4ο βαθμό οἱ τμηματάρχες κ. κ. Σπ. Πλέσσας, Σταυρούλα Παναγοπούλου καί Μαρία Σχοινᾶ.

Κηδεῖες

Τόν σεβαστόν μας πατέρα
ΣΕΒΑΣΤΙΑΝΟΝ ΡΗΓΟΥΤΣΟΝ
ἱερομόναχον

ἐκδημήσαντα εἰς Κύριον κηδεύομεν σήμερον Τετάρτην καί ὥραν 5 μ.μ. ἐκ τοῦ ἱεροῦ ναοῦ τῆς Ἱερᾶς Καρδίας τοῦ Σωτῆρος (ὁδός Μιχαήλ Βόδα 28).

Οἱ σεβαστοί πατέρες Ἰησουΐτες. Οἱ συγγενεῖς.

Τόν λατρευτόν μας πατέρα καί πάππον
ΑΘΑΝΑΣΙΟΝ ΗΛ. ΚΑΡΚΑΖΗΝ
ἐτῶν 70 — ἰατρόν

θανόντα χθές κηδεύομεν σήμερον Τετάρτην καί ὥραν 5.30 μ.μ. ἐκ τοῦ ἱεροῦ ναοῦ Ἁγίου Ἀθανασίου Ριζῶν Τριπόλεως.

Τά τέκνα: Ἠλίας Καρκαζῆς, Μαρία καί Λάκης Ἀθανασόπουλος. Οἱ ἔγγονοι: Δημήτριος καί Ἀθανάσιος. Οἱ λοιποί συγγενεῖς.

Τόν λατρευτόν μας σύζυγον, υἱόν καί ἀδελφόν
ΚΥΡΙΑΚΟΝ ΓΡΗΓΟΡΙΑΔΗΝ

θανόντα κηδεύομεν σήμερον Τετάρτην καί ὥραν 5 μ.μ. ἐκ τοῦ ἱεροῦ ναοῦ τοῦ Γ΄ Νεκροταφείου.

Ἡ σύζυγος: Ἑλένη. Οἱ γονεῖς: Γεώργιος καί Σοφία. Οἱ ἀδελφοί. Οἱ ἀνεψιοί. Οἱ λοιποί συγγενεῖς. (Συλλυπητήριος ἐπισκέψεις δέν θά δεχθῶμεν κατ' οἶκον).

ὑπέροχη γεῦσι
μέ τό εὐγενέστερο
ἑλληνικό
σιγαρέττο
Παλλάς
INTERNATIONAL
Crystal Antitarmic
ΦΙΛΤΡΟ
ΥΠΕΡΠΟΛΥΤΕΛΕΙΑΣ
①
②
PERFORATED
ΗΛΕΚΤΩΡ